（大正十一年七月廿四日第三種郵便物認可）

滿洲報

昭和二年三月七日

（本報價目）每月現大洋一圓每三個月現大洋二圓九角每六個月現大洋五圓六角全年現大洋十一圓郵費先惠郵票不收
（廣告刊費）一行十四字起碼刊費一日每行現大洋一圓特別及長期者另議

大連市山縣通一四二番地
發行所 滿洲報社
電話（編輯部（長）七五一三番 經理部（長）四〇三四番）振替貯金口座（大連）一三三番

星期評壇

吳佩孚何頹唐乃爾 （知非）

◇靳軍抗奉、有謂吳佩孚與靳暗中已有聯結者、有謂吳受靳氏包圍、不獲自主者、兩說均載各報、卒不得其真象、以余觀之、吳氏果係不獲自主、當早有下野之決心、今奉軍已入河南、靳雲鶚調兵遣將吳佩孚倡言中立、吳靳合作之風傳、未必非事實也

◇吳張兩人、屢者屢次交兵、客歲因討赤之事、棄仇尋好遐然合作、直至目前、奉張對於直吳、未嘗不格外尊崇吳氏既不能約束諸將、理應卸去仔肩、毅然下野、方不失偉大英雄、處事光明磊落不宜曖昧之間、二三其德、此際縱以中立爲掩飾、至圖窮而匕首現 奉張倘責以朝秦暮楚、吾不知吳佩孚更將以何辭爲答

◇夫東隅已失、桑榆非晚、吳氏倦伏於河南、四顧無進展之地、早應退歸蓬萊、嘯傲風月、優游林泉、與二三知已者詩酒流連、以樂暮年、此上策也 乃舍此不爲、曩則何等精明、今則毫無主見吾不禁爲吳氏惜

蘇州愈緊急（上海專電六日到）

有謂魯軍將撤退者 南軍距蘇祗二四里

四日朝至夜蘇州南方吳江方面有激戰蘇州南門聞槍聲甚盛魯軍戰况似不利蘇州已於當晚布戒嚴令矣畢庶澄四日急遽由滬往蘇州當晚又赴寧上海之滬寧線全部機關車皆被徵發相傳此爲備魯軍退滬而用者某方面謂滬寧線之魯軍已被命向上海撤退但軍事消息家則否認之又南軍爲切斷滬寧線已在近無錫之某地發現云

畢庶澄急調援軍（上海專電六日到）

蘇州市內尙比較平穩 南軍未奏功中止

（上海又電六日到）南軍由吳江更前進已迫蘇州南方約廿四里之地點蘇州方面之形勢極度緊張魯軍閉各城門堆積土囊等致力防禦云

四日午前六時湖州方面革命軍與魯軍初次開火砲聲隆々歷一時間革命軍先鋒因攻擊未奏功乃中止戰鬥其形勢緊急有於午後再開之勢第八軍畢庶澄午後四時半抵蘇州後與孫軍商議之結果電召駐蘇魯軍往吳江方面又得無錫方面之魯軍調至蘇州並駐滬之聯軍第三旅往無錫蘇州市內比較平穩四日夜已布戒嚴令云

援軍之急遽赴蘇（上海專電七日到）

畢庶澄四日午後視察蘇州方面之戰線是夜八時 駐滬之第百三十七旅及百二十旅依畢氏電命急遽向蘇州出發戰雲已趨緊急矣

傳說革軍抵無錫（上海專電六日到）

四日蘇州相傳吳江陷落革命軍已抵無錫人心動搖難民紛紛來滬

陳軍與魯軍開戰（上海專電六日到）

內廣南軍之皖軍陳調元部二千名與魯軍徐源泉軍在津浦沿線某地附近開始激戰云

南軍一部又已進至南陵（上海專電六日到）

進往大通之南軍一部三日雖有已達南陵蕪湖南方之消息云

日船下駛在大通上游被擊

日清汽船之南洋丸由漢口下航中四日午後四時在皖省大通上流約十哩之地點被形似南軍約五十名射擊即死船客僕役各一名又大吉丸亦於三日午後八時半在蕪湖上流亦被射擊數枪但無損害云（上海專電六日到）

日川內巡洋艦抵滬

據日本海軍省公表川內巡洋艦四日午後五時抵滬即就警備之任云（東京專電六日到）

憲政會幹事承認憲本聯盟

五日午前憲政會院內外幹事之聯合懇議會承認此次之憲本聯盟又聲明兩黨今後努力以圖聯絡云（東京專電六日到）

吳孚威竟至無威之可孚

與靳結合抑被圍耶

鄭州、訊吳佩孚表面雖標榜中立、陰實與靳雲鶚相結合、而靳雲鶚、魏益三、馬吉第之軍隊、似有先攻擊開封方面之計畫、因此在中牟之第二十七師、第五師第九師之軍隊、已向該方面開進又電通社鄭州電訊、吳佩孚本人之態度、刻維陽尙維持其表面的中立主張、但內情似已密與靳雲鶚結定、至中牟最前線之軍力爲靳魏及馬吉第之軍隊、其名色爲第五、第九、第二十七各師、以上各軍、現以進展至開封爲計畫從而豫軍各部之氣勢已日益加濃鄭州訊、吳佩孚近日已被靳雲鶚所包圍、發號施令、俱不能出吳之聯軍總司令部、所有吳之對外一切電函文件、均係靳雲鶚假借吳氏名義發出、吳本人似已失去自由云、又訊、吳佩孚現受靳雲鶚、等包圍諸事已不自由靳雲鶚確於二月二十六日率高汝桐師、由羅山抵鄭州、逼迫吳氏、刻下除由田維勤積極離開鄭州向豫東方面移防外、王爲蔚王維城始終與吳抱同一態度、其他各師旅、均與靳氏取一致行動、倘不幸發生戰爭、吳氏必須下野云

戴天仇在日大忙（東京專電六日到）

迄今未見外相頗爲焦慮

戴天仇抵東京後會見各方面要人、並列席演講時極其忙碌東京外交界尤莫加英美兩國對於日本朝野歡迎戴氏皆以驚訝之眼光注視日政府當局對國民政府俄國之特別關係最近將深加考慮有說對南方抱敦惑一方變更對華態度而欲轉換積極政策外務當局雖否認此說但以與日政府接洽諒解之非常決心而入東京之戴氏其後竟未得晤幣原外相迄今業經兩星期故日來戴氏對外務省之態度頗爲焦慮云

蔣介石自稱爲最高機關之首席

共黨橫暴已極將累及國民黨 蔣氏在南昌之演說

九江通訊、蔣介石當最近南昌之勝利紀念星期、集國民政府之內情、大要爲如次之演說

目下武漢國民黨之一部、雖宣傳黨權擴張集中、而黨權原已極度擴張、故黨無宣傳之必要、彼來之宣傳、不外排他的行爲、本人爲中央執行委員會、常務會議、並政治會議之各首席、即是最高政治機關之首席也、故於擁護黨權不敢後於人、而彼等復謂「中央委員會之權力過强而不能反抗夫中央委員會乃最高權力也、固未有可與此比擬者、有之、其爲漢口之聯席會議乎、然彼實無何等想據、若望擴張黨權、則不可不先將漢口之聯席會議取消不然則國民黨與國民政府、必同歸于盡也、何以言之彼漢口聯席會議固欲命令國民黨與國民政府者也、乃政府已將聯席機關取消而彼等不遵政府命令、仍繼續其會議、如是將置黨之權威規律于何處耶、又或有攻擊我黨有獨裁之傾向者、夫本人只知奉行中央黨部及政府之命令、何有於獨裁的事實、獨裁者却是徐謙其人、彼無何等根據自而、爲漢口聯席會議之首席、且不奉黨之命令、是非獨裁而何、此外則決無有獨裁者也、本人惟實行委員會之決議耳、夫本黨有從來之歷史、有目的

有主義、若不加考慮、而事惡罵乃反革命之行爲而欲亡我黨者也本人一日在黨、則一日與同志協力、而保持黨權、若以一時之感情、而論黨之是非、乃毒害本黨者也、汪精衞之復職、爲本人之希望、故本人極力勸告之本、人與汪友好甚篤、然有作牽强附會之說、以離間我等者、此事却於汪氏復職有害、本人對汪氏所有電文極爲明顯本人爲黨爲革命打算、故曾列如彼卑屈降伏的文句蓋黨權之擴張非人之問題、乃結束與信用之問題也、今者黨內分子異常復雜、復多猜疑、每發一命令、輒成爲問題是不可不愼也夫本人、固非謂不可與共產黨合作、兩黨合作之議、最初發于本人之主張、因是黨權乃見高倡滋集中、或謂近來本人不信共產黨而與之疏遠、殊非事實、往者固有以特別保護共產黨難余者、彼時本人則以援助中國之弱小革命團體、以增大革命之力爲答、當時共產黨爲數不多、於我黨誠爲忠實、故禁國民黨之壓迫之也、當時本人雖以壓迫共產黨爲大而然會附言他日共產黨如極橫暴、則可抑制之、今者事實共產黨橫暴已極、而將累及國民黨、故雖仍以從來之革命黨待遇之、不顧此則本人非忠實之國民黨員也、然本人一面爲革命領袖於團結革命之勢力與精神其態度、不可不光明正大、或有以本人爲不左右之無主義者、實則本人乃革命主義故不能偏袒左右也、假使革命失敗、則將與國民黨偕亡、內訌乃彼我之損失也、夫本人乃革命黨之領袖、自不得不考慮兩黨之神髓、再言之、本人非反對共產黨、對彼之同情與援助、固不異從來、惟不可不使共產黨注意、以使其無壓迫國民黨不然兩黨軋轢、革命終難成功、或有攻擊本人有獨裁之傾向者、本人既受總司令之地位負有重大任務、於職權之遂行、自不得不有相當之權威、一面既負大任一面復受猜疑嫉妬、則能望革命之成功乎、本人自無私心若於本人之行動不滿之處、本人自喜辭職有由公僕之犧牲的生涯、而下野遂我初服、乃所望也

韓莊已開始小戰

靳奉兩軍於中牟以東之 陣線無變動戰情亦混沌

京訊、某方接開封特訊、奉魯軍前鋒隊、冬晨自韓莊向中牟前進、與靳軍前哨開始正式作戰、兩軍沿鐵路實行衝鋒、奉軍武漢卿旅與魯軍張旅聯絡前進、靳軍前鋒隊、爲王爲蔚賈萬興兩師、對奉軍未實行猛擊、大部退集中牟車站、取扼守形勢、奉魯軍亦不積極前進、在韓莊一帶分佈嚴密防線、冬晚東漳之告汝廉二十三旅向陽橋集前進、與秦德純師接觸兩軍尙未實行作戰黃河北岸陽武之第十一軍張廷樞戰翼翹兩旅、冬晨即由齊益集渡河與東漳堤裡頭奉軍二十三旅聯合、各部開赴隴海路線韓莊齊集、將對中牟實行猛攻又某方接開封三日電、韓莊奉軍大部、冬夜十時下令進攻、兩軍在二十里舖附近激戰、奉軍騎兵隊三千、突繞道洪崗堡對中牟靳軍後路襲擊、兩軍戰至翌日拂曉、奉軍步兵哨線、已展至二十里舖西、魯軍三十五師張旅、全部進佔仙鎮、今（三日）晨前方續有戰事、東漳下汎一帶奉軍大隊繼續進抵開封、旅長張廷樞刻率所部西進、傳偈奉軍前鋒、今午（三日）佔中牟、但未能證實又據鄭州一日電、田維勤軍紀元林段國璋兩師、偸長自鄭開至中牟、準備積極向開封前進、田維勤刻亦親至該地督戰、其部隊已與奉軍接觸、靳雲鶚偸（二十八）晚致電前線將領催促向開封進攻是夜靳軍即迫近韓莊奉軍防線、雙方發生衝突、但不甚激烈、周家口方面、馬吉第師於泌（二十日）即與魯軍實行開火惟戰情混沌、新軍劉培緒旅、刻亦加入作戰云

西園公忠告政府（東京專電六日到）

日本對華將遵海陸軍意見矣

日本陸海軍部與外務當局近來對華政策意見懸隔致日本之對華策生一頓挫西園寺公以爲荷國家最高政策之對外問題於政府內部有種種異議而致意見衝突殊堪憂慮故飭近衞文麿公向首相致意令其注意統制內部以期國策無何遺漏幣原外相從來輕視海陸軍之情報軍部頗滋不滿之聲但此後將根據西園寺公之忠言斟酌軍部之意見結果對華政策必因之顯示積極方針云

靳雲鶚派員用吳名義運動蘇孫之未成

孫傳芳提出四項意見 靳代表亦不贊成而罷

寧訊、靳雲鶚表明通電抗奉後、即假吳佩孚名義、四出聯絡、據南京消息、日前靳曾派吳之顧問某、前赴南京以吳之名義、請求孫馨遠援助、其所持理由、大致以奉軍無故侵佔地盤、欺人過甚不得已起而抗之、希望孫氏願全直系團體、一致對奉、予吳部以實力援助等語、孫謂年前兩玉兩帥實行合作、其重要目的、即在討赤、現在黨軍益形猖獗、河南地鄰鄂陝與黨鴻兩軍逼處、地位異常重要豫省各軍雖聲言反攻、迄未實現、贛省籠事失敗、未嘗不受影響、奉營兩軍以同舟之誼、分兵進援蘇豫、係完全以貫澈討赤宗旨、觀大敵當前、友軍何能猜余意最好婉勸玉帥、無改初衷對於玉帥、出處擬有四項辦法希爲轉達（一）請豫中各部完全加入安國軍、一致討赤、至玉帥名、義可與兩帥分任前線後方兩總司令、（二）或請玉帥入京、主持大政、軍事交與兩帥主持、豫中軍隊、一仍其舊、合作討赤、（三）或請玉帥統率所部移防豫西、擔任平陝、京漢路軍事、交由奉軍主持（四）豫省餉械不敷、可暫由蘇省按月每師撥任二萬器械則由奉蘇分別接濟云云、某因孫氏不肯助靳、頗有譏孫反覆之語、孫謂志同道合、理所當然、數次對旱之張吳、且釋怨合作、豈亦所謂反覆耶某因語不投機乃唯唯而去云

范石生回滇與桂邊風雲

粵省助范餉械迄未照發 范派胡石英到廣州交涉

廣州通信、范石生前次來粵、向李濟琛報告、滇唐節節準備攻桂已向比國購入有大帮軍械、請粵助軍隊與槍械餉項、俾出師勘定滇局、經李轉電蔣介石、得其允許、撥給快槍二千桿、子彈二萬發、月餉二萬元、軍費二十萬元另調第五軍李福林全部入桂援助范則返桂準備、但至今仍未能實行、蓋蔣所許給械餉、除月中給發費二萬元、飭令桂省就近籌撥外、其餘各項則以革命軍現已積極準備對北作戰、所有前後方部隊、均須分別補充或擴充、又値廣東省防軍須成立四師、對於槍械問題、尙待籌撥、所以未能如數發給、軍費一項、亦因大戰在即、財政當局正在極力籌畫、倘非萬不得已、不敢輕易移作別用致范回防之後、日望此項餉械之運至、迄無消息、即第五軍李福林部、亦遲遲未實行開拔、范除迭電來粵催促外、近復派遣該軍參謀長胡石英東下、向李濟琛作懇切的請求、胡業於月之十日馳抵廣州、連日與李磋商、據聞李以滇省方面之舉動、雖迭得諜報及范之電訊、然察諸事實、未必言之過早、當此長江尙未完全解決以前、毋庸勞師遠征、且滇省現在所處之地位、實已陷於孤掌難鳴之境、縱野心勃勃、亦無能爲力、照目下形勢而論、滇唐斷不敢冒犯不韙、出師侵桂、即有之、亦不足爲慮、黨軍采能長驅北上、則滇唐之存在與否、實已不成問題、故對胡祗虛與委蛇並未予以切實答覆、而第五軍月給復在黨餉、聲言並無出發滇南之事、縱謂各報載第五軍奉令出師雲南、民衆籌備歡送一節、現向該軍部調査、實絕無其事、且該軍大隊早已奉命出發前方、所餘留守部隊、則佈防廣肇各局、擔任綏靖事宜、鞏固後方、責任匪輕、故出師滇省、實傳聞之誤等語、胡覩此種種情形、知所謀不易獲得要領、乃據情電桂、向范石生報告、並請示辦理、題日昨（十二）黃紹雄忽然又由桂抵粵、但外間已多疑與滇桂問題有關、黨報消息則祗謂宿疾復發、來粵調理、已赴頤養園暫駐、而據某政界要人傳出消息、則謂邕龍各地、將發生重大變化、黃特來粵請援、蓋駐紮龍州之呂光奎部、現已聯合邊防派（即陸榮廷舊部）實行倒黃、將佔領邕垣百色、直下梧、故黃經將所有駐梧防軍傾數調往大河方面堵截、黃本人原擬於回桂後即遍返邕垣、躬理一切政署、並進行改組桂省政府忽接到此項通報、乃於十日首途來粵、又青年來潰散之邊防各軍、計蒙仁濃劉景華等部、尙有槍六六千桿、均潛伏大名山一帶以待機會、今以李宗仁部精銳、八已奉調北伐、桂省防務空虛、乃由呂光黃、勳故齊方倒部蒙趁聯合奉待微圖邕之事、惟究由何何有實云

畢庶澄將任松滬護軍使

上海特訊、上海防務、由孫張議決令畢庶澄協同李寶章維持、又南京訊、孫軍決將上海全部防務、得交由畢庶澄擔任、李寶章部赴前線作戰、並聞張孫以滬防重要、擬恢復松滬護軍使一職、將來即以此席畀諸畢氏、現正在協商中、預料不久必可實現云、又據青島通信、畢庶澄現已方事繁隨行人員、不敷分派、特召留青第八軍司令部八大處人員赴日南下、司令部奉令後、業於二十六晚派出一部人員、搭車西上、由濟轉車南下云

命令及批示

大總統令 國務院擬訂

▲特派王士珍爲海關附加稅保管委員會委員長王寵惠爲副委員長此令

▲蘇爲授爲陸軍中將此令

▲李紹白爲陸軍少將此令

▲任命徐尙武爲將軍府將軍此令

中華民國十六年三月一日

中日文化協會附設

中華女子手藝學校招生廣告

一、教科 教授關於女子應用之一般技術先設縫紉刺繡及編物二科附帶國文算術日文英文修身圖畫音樂等

二、教師 於編物縫紉刺繡及各學科具有專長且於中東西最新方法俱能貫通者

三、入學資格 本科 公學堂或高等科畢業或同等程度者入學時特免考試 選科 本校選科不在本科入學資格之例課程爲裁縫編物刺繡三科亦許入學

四、學費 每月金票一圓材料自備但外入學費金票一圓學生若欲爲校內製作品時可給勞資一部分

五、報名地址及期限 儘陽曆三月二十日止在紀伊町南端中日文化協會內本校事務所報名（欲閱簡章者可向本校事務所取索）

中華女子手藝學校特白（電話三八〇五・三七四一番）

招生 公主嶺農業學校

招收額數 豫科 四十名 本科 一年二十名
報名期限 限於陽曆三月十五日向本校報名
考試地址 考期 陽曆三月十八日十九日兩日 考場 本校奉天南滿中學堂 鄭家屯、吉林兩滿鐵公所
特典 每月補助金票參圓
注意 詳情宜照會本校即可將本校要覽（付本校寫真）入學須知寄知

元關東廳法院判官大連法院長
辯護士從五位湯淺唯一
專辯民刑事訴訟並商業賬目借貸及鄉屯土地不明等事一切糾葛承辯決期迅速
大連南山麓順厚南拐西路南 事務員兼通譯 石金城（電話三五一二番）

新到德國花柳病聖藥 六〇六
普愛醫院 院長 陳英
內外科、花柳科、小兒科、產婦科、晝夜診察、病室完備入院隨意
大連市奧町銀行舊地址 電話八五一〇番

至急招募分社啓事
茲有下開四地分社騰出之遺缺倘有欲接辦者即請速來本社面議或通函商酌分社章程函索即寄 開通、西豐縣、鄭家店、新民、
滿洲報社經理部啓

大連

市民急宜預防之 春期感冒之猖獗
患此病而致死者已不乏人 保護兒童尤爲緊要

滿洲氣候、三寒四溫、變化無常、居此地者、最易感冒、今當春至陽生之際、乍冷忽暖、故近獲感冒者、時有所聞、於兒童爲尤甚、惟本年之感冒、較之往年、相差者甚、爲此界最惡流行症、側聞罹此病而死者、實不乏人、爲防患於未然計、務宜注重預防之方法、溯此病之原由、固非一端、一由於寒氣、一由於流行、若關東州兒童、其父母爲保護慎重、常不令兒童出遊、終日閉置暗室不透日光、不吸新氣、以致該童上身體日弱、面色衰敗、於衛生上爲不適當之事、欲革此習、非令兒童常出外遊戲、以吸新鮮之空氣、而活全身之血脈、有以抵抗寒氣、強壯筋骨、以此衛生較之豐衣美食、尤在上也、凡一般身休柔弱者、總宜善視選暖地而居之、以度此嚴多、然每日尤須用藥水、或鹽水漱口、以防咽喉之症、則疾病自少、身體日強、然雖將病者置於暖室、亦須常移戶外、而受日光、誠以日光有健康化毒之力也、一至夏日、便用冷水、以洗其全體、令皮膚堅固以防外患、苟不幸而一旦獲病、速令醫生診察、服藥醫治、庶幾風邪易於掃淨、無礙腸胃之功用也、況近日大連管內一般兒童多獲此病、甚有陷於重態、醫藥罔效者極宜慎諸

市之建築工事 允包工者所求期限

大連市社會事業、年度內完成之社會館、及譚家屯南山麓等之市營住宅、及千代田町市場之建築工事、因至舊臘結冰期、市當局令一齊中止施工、最近又屆春暖時節、對各工事負業者、命其準備着手工事、施工者側亦須有相當之準備、請求自四月十日着手、續所殘之工事、已得市當局諒解、社會館至七月中、譚家屯及南山麓至五月末、千代田町市場至同月上旬、皆可竣工、但南山麓追加十八戶四萬圓工事、於三月末投標、設計計畫、至七月中始能落成云

地方事務所 設勸業專員

滿鐵地方課、爲造成助成振興日人在沿線附屬地各種產業之基礎計、改正地方事務所規程之一部、於奉天安東及長春等地事務所、新設置勸業係專員擔地方之事務、五日有如左係長之任命

命興業部商工課 內海 治一

任奉天地方事務所勸業係長命安東地方事務所 高森 芳

任安東地方事務所勸業係長、命長春地方事務所長 花井 脩治

任長春地方事務所勸業係長兼辦理事務

共同丸船員之痛歐棧夥
撤去橋板在船中大演武劇 該船買辦行爲多不理衆口

寺內通三十二番地裕長棧店員由正忠、於三月五日午後七時頃、赴二十六號共同丸搬運貨物、以事相爭、而共同丸船員乃大肆野蠻舉衆行毆、將裕長棧店員由正忠、撲倒在地暴辱一頓、打得遍身傷痕、痛楚難堪、當即送入協和醫院、求醫診治據該院長劉景仁訪斷云傷痕甚重將來難無性命之憂、亦非數日能愈云、究其肇事原因、全係該買辦謝寅東之慫通、以致如此、蓋謝之爲人、好假虎威、平素常施其手段、以凌孤寡、故人皆惡之云

又一函云、二十六號共同丸、買辦謝德同本一市儈無賴子出身、自接替共同丸銀房以來、居然驕橫又指揮煙土大發厥財、因而益無忌憚、無惡不作、近中由南赴北難民乘船甚夥、該船虐待無狀、不但不與熱水、雖涼水管亦閉塞不通、嚇令船夥用熱水沖飯皮、每碗售洋一角、班乘客、怨聲載道、昨午七時、該輪抵碼頭、內有一客年五十餘、急欲下船、覺被船夥推墜艙底、當時絕氣、幸經多人撈出、用涼水噴活、見者憐之、又有裕長棧夥四人、爲客搬取行李正忠手忙脚亂、忽將當燈熄滅、該夥要求復燃、遂聚船夥、方口角、竟爲謝聞、一齊開打、裕長棧夥由王二人窪急逃遁、不顧橋板早已撤去、衆寡不敵、將竟由某毆打絕氣、移時始甦於是皆飽受老拳、狼狽不起謝某呵令臺置構外、似此種種野蠻行爲、殊乖人道、長此以往恐於該輪名譽有關、聞王某當向水上警察起訴如何了結容訪續登

關東廳購到 優美廉價桑苗

關東廳爲獎勵實業、以富地方乃創設滿洲養蠶會、從事研究種種養蠶方法、及關於養蠶應用之事項、務期不費許多錢項、得以安全植桑、遂派事員各處調查、今據赴鮮技術員之報告、覺得特別賤價、一本不過七厘錢而已、且得優美桑苗一百三十萬本、大抵自三月十五日至月末之間該苗當能全部到旅、然後由各民政署分配於各該當業者云

水產會新任 副會長披露宴

前大連市助役尹佐壽氏、此次榮任關東州水產會副長、該氏因之特於五日午後六時、假市內泰華樓設披露宴、招請中日富紳二三百名、席間伊佐氏致辭後、由田中民政署長代衆致謝辭、賓主盡歡極一時之盛會云

市立職業 介紹所之成績

市立職業介紹所、十五年度介紹少年職業狀態、男二十六名、女十四名、共計四十名、其中司事男八、女一、事務見習、男二、自動車助手男一、看護婦見習女一、美術見習女一、書生男一、店員男十五、看小孩女二、家事見習及僕八、且關於少年介紹職

大連至周水道路 又決延長至金州
大周間七月間即可告成

關東廳爲整頓路政、便利交通計、逐將州內主要道路、盡行改修、每年不惜大多金錢、以事建築、自大正十五年投資十萬、在大連周水子間築造道路十八間、目下已大半終了、大抵至本年七月頃當能完全告成、於昭和二年、更投資九萬、延修該道路、自周水子至金州、其一切工事、亦着手進行、該道路潤五間、完成之際須要二十萬圓、嗣後當能延長至普蘭店云

滿鐵又將改正職制一部
貨物旅客兩課併爲一營業課

滿鐵當局、特於四月一日改正職制中之一部分、以期統一社內之一切事務、目下關於此事、有種種具體之研究、若滿鐵社業之擴張滿蒙文化之進步、此不過計畫統一之一部分、其他一切重要、須待上海事務所長櫻木俊一氏來連後、乃能發表職制及一切人事事項、更聞滿鐵之收入、可佔一大部分者、厥爲貨物旅客兩課、今該兩課、擬行合併而設一營業課、若現在之貨物配車涉外營業統計及法規五係、其對於其他鐵道交涉事務、非常繁雜、且社內範圍亦廣、同時旅客係、亦有三係、若旅客旅館案內等、其事務亦十分忙碌、將來旅客課與旅館分離、以無設立旅館係之必要、惟現在由案內係兼掌、事務至四月一日後、即行獨立方法、則所管事非常縮小、必將該兩課合爲一營業課、此外興業部、及其他之一部、亦有改革之意、目下正在計畫進行中云

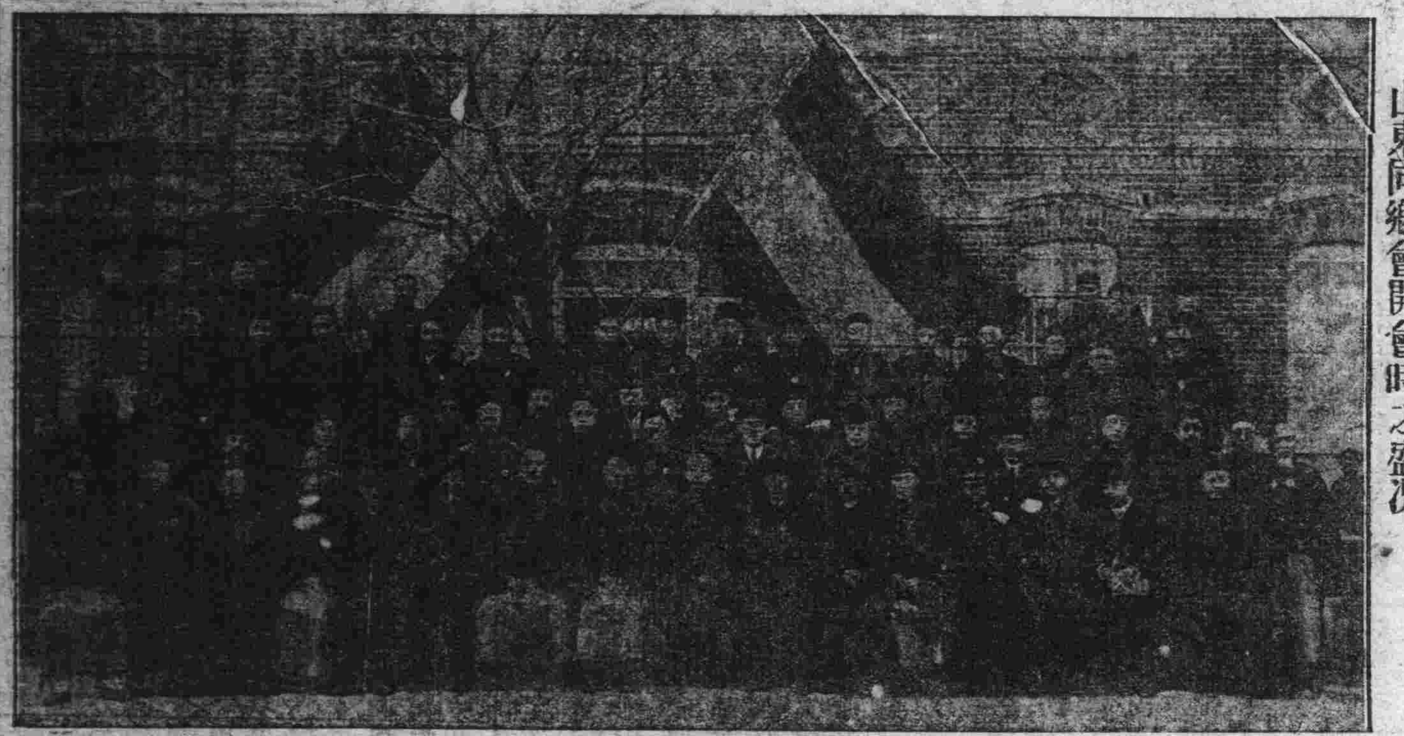

山東同鄉會開會時之盛況

奉天

奉天各法團組織 防止赤化講演團
遣往各地對抗南方之宣傳

奉天省議會長教育會長商務會長農工務長等發起組織防止赤化講演團派遣於各地爲對抗南方派之宣傳有種々之計畫云

派遣飛機南下

目下南方形勢緊張直魯聯合軍之大部分既已南下滯留於南京中之山東督辦兼安國軍副司令張宗昌於指揮之下皆準備前進戰鬪中二十六晚由濟南航空處向南京派出飛行機兩架急往前方戰地偵探南軍行動云

沿線商聯會 將設禁煙醫院

滿鐵沿線中華商務會聯合大會近將開催祝憲廷奉天會長與劉漢臣子衡兩副會長爲與長春其他各商務會長等接談四日向長春出發且該聯合會鑒於禁煙局之精神於該會將提出設立禁煙醫院之案云

禁煙局之遷移

本邑禁煙局刻已遷於西關美孚行南首路東即前變佩石公館舊址計房舍十餘間內部甚爲寬廠電燈電話以次按設安貼奉氏將局內部署切一實行其禁煙之職權云

唆良爲娼致請離異

安埠東坎子住戶曹某之妻年已花信姿色頗優素抱開放主義日前因與該處某客棧執事勾引成姦日久熟度增高與就長久之策主唆該婦誣控其夫有逼良爲娼情事已向法廳具情離異在案至能否照判容訪再誌

安東

販運酒精被獲

日昨新市街因破爛市有韓人二名各負酒精一罈適遇新安街警所李煥章巡長出巡邏勤之際所撞遇因上前盤詰知係違禁物品遂將酒精及人犯一併捉獲帶所送署轉廳發落以儆效尤在案云

海城

邑境又有股匪

邑北騰鰲堡附近遼海接界之處又有股匪蠢動據云胡匪報號大群字號聚黨羽二十餘名橫行於遼海毗連之處客歲曾在騰街商會長劉會臣家度歲近復揚言擬向該鎮捐洋十二萬元云

稅契緩期被駁

三月一日爲田房稅契加罰之期曾經縣紳呈請縣署請爲緩期等情已誌本報茲聞新知事接受該呈後當爲轉詳省憲現已奉到省令謂契稅加罰業經緩展數次實難再緩縣署奉令後當即佈告週知倘再玩延即行加罰云

捉姦反遭毒手

安東附屬地七道溝裏住戶裴振鐸者以小販爲生活前自山東攜妻來安日積月累頗有資財惟以其妻年市花信每背其夫貿易出外時與情人幽會無如事機不密一旦被裴查悉因生捉姦之意適於日昨二號晚十時餘遂持刀破戶而入照面該姦夫正與其妻幽會之際擬砍其頭部乃該姦夫防禦得法當以枕頭搪去毫無砍傷反乎將刀奪下向裴肩部砍傷血流如注姦夫乘隙逃去嗣經在隣報由日警趕到姦夫早已遠颺當將裴某令人攙送醫院去訖

長春

已被抄獲國民黨 機關組織之內幕
右傾各派共分八大部

長春警察廳及憲兵分駐所共同在滿鐵附屬地東二條通四十二番地抄獲國民黨右傾向派林吉總機關捉獲宣傳部長韓守本驚走黨員張日新董海平並當場搜出黨印黨證宣言書孫文畫像蔣介石遺札刷印品五十餘斤一並傲赴警察廳經由尹孫鐘午廳長修雲庭會審並拘傳中華書局之謝某賈某到案併訊一節詳情已紀本報茲又據偵中消息已經被案之韓守本前曾在本埠第一師範肄業因與教員劉擴達有在龍文印刷局密印國民黨證之事實案發遠遁今更在日租界組織中國國民黨吉林黨部專任該黨部秘書兼宣傳部長內幕組織共分八大部 一、秘書部 二、宣傳部 三、青年部 四、工民部 五、農民部 六、商民部 七、女子部 八、組織部所有一切外交內務庶務會計等事宜均含在內一切證據皆經警廳抄獲現正檢舉搜查中詳情訪明再誌云

稽查處之成績

長春稽查處長孫仁軒氏秉承上峰命令駐節中東路寬城子站糾查吉長中東兩鐵道旅客私帶販運軍火煙土蒞任貳年之久櫛風沐雨晝夜出動成績卓著頗承上峰所嘉許所有數年實蹟均詳誌本報茲特將民國十六年二月一日至二十九日該處長破獲之案件如下計開

二月七日下午十二點十分由長去哈稽查員張廉芳查獲黃貴雲帶煙土連皮十六兩又劉艾氏三八式子彈七百四十九粒

八日下午十二點十分由長去哈稽查員于世峰查獲賈長增帶煙膏連皮三兩

十日下午三點卅分由長去哈稽查員劉清秀查獲王慶海煙土連皮五十兩

十日下午十二點十分由長去哈俄語翻譯左鳳海查獲劉尙禮煙土連皮七十五兩

十一日上午八點四十分由長去哈稽查員張廉芳查獲日本女子妻木京八音手槍一支號一二七三子彈車二個自來得子彈五百五十粒又張西粹煙料子連皮一百五十九兩

十一日上午九點由長去吉稽查員于世峰查獲顏楊氏煙土連皮十兩又女子申陽春煙土連皮貳兩半又無主煙土連皮七兩

十三日下午三點卅分由長去哈稽查員于世峰查獲宮有財煙土連皮五十兩

十三日下午十二點十分由長去哈稽查員張廉芳查獲李海清煙土連皮壹百〇三兩又梁百發煙土連皮十三兩又褚登雲煙土連皮四十兩

十四日上午八點四十分由長去哈稽查員孫紹武查獲李張氏煙土連皮壹百卅五兩煙膏子連皮五兩

(未完)

省議會竟 暗消彈劾案

據日側消息云現在吉林省議會議長齊耀□氏去歲主張提出檢舉現任全省警務處長王寶善高等檢察廳檢察長何同椿及全省由賦局楊局長德惠縣孫知事等彈劾案三讀通過鄙人疎忽以永洋官帖狐皮獺皮等貴片並縣警察所長位置一名之運動齊議長首肯將以上彈劾案完全無形打消云云所謂神聖不可侵犯之全省立法機關享監督官吏代民意之省議會將從此威信掃地無遺矣

處長通令校閱

東省特別區警察管理處々長金榮桂氏最近爲糾查部下精較閱轄區各地總署分署警官服務及地方風紀起見呈請行政長官公署批令照准定於月內躬親出巡校閱哈長線哈滿線及綏芬河一帶防區藉圖警政改良之特效云

廳長轉任不確

前據哈爾濱某新聞紙紀載云濱江警察廳長高齊棟氏行將明令調省另候任用遺缺另以長春警察廳長修長餘調充等語近據記者一再詳查本埠最高行政機關對於修氏轉仕一節極端否認云

丟失印章聲明

敬啓者敝人于古歷正月廿九號娶管內閻家樓會本屯閻傳江之女爲繼室于當晚成婚後越日擬執登記印章赴警署報告戶口事件惟該印章圓形印面雕成曹德謨三字印把與匣印盒共三件全體爲木質距閻箱倒篋未識何時該印章不翼而飛覓查如黃鶴矣自丟失之日起無論中外各界誰氏拾取永歸無效作廢除報官署存案外特此聲明

金州會曹家街百三十四番戶

聲明人 曹德謨

代聲明人 曹德祿

同 曹趙氏 同啓

百齡會
正式成立 歡迎入會

會員！享永遠康健之幸福

會員！有長壽百歲之把握

本外埠定額各限一千人

限滿即截止捷足先得

百齡會組織之宗旨

百齡機是當今最著之補品、凡服過數天或數月之後、則舊疾全愈、精神還壯、服者見舊疾既愈、自認心滿志償、即行停服、豈知後來更有增加壽命之大效、事途而廢、如入寶山之空歸、寧非憾事、所以組織此會、直接顯百齡機最後之功效間接予會員千金難買之利益

百齡機特效之證實

據數十位醫師報告、及實地試驗所得方知連服百齡機三年、確能增加壽命、常服竟可壽至百歲、此會促成未來之百歲翁並興起服者之恒心

百齡會員之利益

本公司供給會員連服百齡機三年、每天三次、每次三片、三年共值洋一百八十元、每月特裝一大瓶、本埠專差送上、外埠按月郵寄

入會者納費與手續

凡欲入會、將姓名住址年齡職業詳細開列、並附會費每人洋五十元、一併寄交本公司、即頒給證書、納費只此一次、嗣後安享利益、永不再費分文

百齡會接洽之地點

外埠如有業已設立分公司各地、欲入會者、可就近向分公司接洽以省匯寄手續、茲將東三省接洽地點開示於下

奉天大西邊門外 百齡機分發行

九福分公司啓

丟失圖章聲明作廢

啓者敝號以前派櫃夥到二站起貨一時不慎丟失長形鴨蛋圖小圓章一塊俟後無論何時發現概作無効恐未週知特此登報聲明

大連市千代田町 電話六九五〇

成聚永燒鍋謹啓

新明電影院

小崗子日新街 即世界館舊址

票價 早 正樓三角 傍樓二角 池座二角 邊座一角

晚 正樓四角 傍樓三角 池座三角 邊座一角五

開映 早一點半鐘 晚七點半鐘

神州影片公司最新出品

空前悲情劇

八大電影聞人之結晶品

編劇 主演 導演

陳醉雲 丁子明 李萍倩 文少如 嚴工上 裘芭香

不堪回首

八大本一次映完

果苗減價廣告

本公司經售各種果苗從來已久信用昭著不待言喻今爲酬謝顧客擴充營業大宗推銷起見於舊歷年前定留者照昨年定價表之定價按六扣折減出售若蒙大宗購買特別再行優減如蒙賜顧者請以函索定價表即時奉贈不誤恐如過期臨時相商未週知特此聲明

熊岳城中華街七番地

代理富民果苗公司

德裕厚謹白

請看信用昭著諸所便利之旅館

大連 中華本棧 主人張炎町

營口 中華棧 主人張炎町 電話九四九

長春 義昌公司 經理李會雲

青島 中華棧 經理姜品一 主人張炎町 電話四三八五

哈爾濱 中華棧

本棧內設西式客室應酬週到無須贅述兼設有運輸部轉運貨物代辦客事

▲本棧電話五七四四 ▲電話四二〇〇運輸部電話七九七一

請看 手眼通天脅迫立嗣 欺孤滅寡謀占家產 聲明

啓者敝人等爲打破本族相續事件及欺孤滅寡謀占財產種種經過辣之手腕揭露事實蓋邑內曹家街百三十番地住有遠族之永增公曹正業之次子曹玉麟者爲人狠貪無匹人咸知之該東院住有啞吧曹德謨者妻室文氏膝下尙虛其同胞長兄德祿自幼患有精神病繼室趙氏產有一子年甫十四歲該德祿德謨籍先人遺有房產土地值金約共十餘萬元以故曹玉麟覬覦久之且視該兄弟一患精神病一係啞吧懦弱爲可欺惟無機緣可乘只得虎視眈眈以待時機會德謨之妻文氏於本年陰歷正月十四日因病棄養該曹玉麟乘隙於文氏未逝世之前二日將民務會長曹冠甲商副會長張啓軒他如盧仲三劉瑞卿金萬同劉子文白芸芝等延至文氏家中開催謀產會議擬將本人(即玉麟)次子永禎十六歲出繼與文氏爲子嗣此時德謨因受以上趨炎附勢者各方之包圍又迫於情面只得默認然該近族曹正衡曹德元以及其兄嫂等主張爲德謨續絃惟於文氏發引時叫出近枝者代打引旛實與千元之代價然彼時以會議席上意見相左形勢惡化且更由盧仲三白芸芝發言速繼文氏臨終遺命書以爲最後絕對非過繼曹玉麟之次子永禎不可由是謀產方之意見一致表決遂繕具假遺命書由盧仲三奔走運動請求警務課存案以爲最後必要時之準備拒警務課以警章無干涉之可能當即推委民會由曹會長予以圓滿之手腕以解決之當將曹正業曹正衡趙氏招至民會一再討論徵求應付對策該族中八等仍主張爲德謨續絃而曹會長以彼等所抱之宗旨鞏固不可遷就遂即指令各自回寓由是雙方消息忽而沈寂於十六日曹玉麟態度忽又強硬竟至警務課提出保護願由警察出面彈壓該曹玉麟更覥不知恥藉警察城內衛門紳商要人運動好嗷就是他們不吃飯亦得給我辦事云曹氏本局一介女流受此一番高壓手段竟瞠目無以對事後曹玉麟竟將其次子永禎領至曹德謨家中百般脅迫非過繼不可于六號將閻家相德祿之妻趙氏招至曹正衡家中當場發出豪語云我們於十年前已將之空氣以冀安然過繼次子爲目的造十九號開吊時因曹正衡妻劉氏打消成主之關係竟與曹玉麟演了一齣武劇結果於二十日發引時由曹德謨自打引旛追出北關外石橋側給交與永禎先時曹玉麟僞有多數勞動工人且運動逝世之文氏戚黨等亦蓄從預防發生意外衝突事件溯修經發引之兩日間或謂曹玉麟家道富有勝於啞吧財產百百多何覓無恥討賤若斯之甚於是街談巷議交口唾罵者有之或外表慈愚而心地切恨者亦有之滿城不平之聲有如風雨一時玉麟之名聲掃地敝人等不循私情同起公憤以儆後來有如貪婪不仁強謀家產之曹玉麟者不當頭一棒令其覺悟焉特此登報聲明以廣週知

金州會曹家街近族人等

曹正衡 曹德元 曹德祿

曹文麟 曹趙氏 曹劉氏 同啓

五代殘唐傳今日暫停

臘月十一日雪中歸連口拈 (眠山)

雪中歸路獨飛車、驛樹迎人滿著花、山谷失形天地暗、茫茫萬里布銀沙

四十歲自咏

歲月驚心轉瞬遷、鏡中故我仍依然、無情愛幻三生夢、鬢髮斑蒼四八年、生子犬豚心恨恨、喜親老毛老至壽縣々、撫躬尋有家庭樂、何必衣田百萬錢

丁卯元宵節

行人如織慶元宵、銀燭輝煌幾萬條、火樹滿街鳴爆竹、花船到處奏笙簫、彩燈朗澈通三界、夜月圓明挂九霄、玉漏逢々人盡樂、金吾不禁鬧紛囂

悼大連雙貞女

弱質羈留苦海中、紅顏薄命恨天公、飲鴆矢志同埋骨、捨死全名不辱卿、女界欣添双節烈、人寰驚嘆兩英雄、氷清玉潔稱完品、姓字芬芳更可風

其二

秦樓楚館困雛鶯、誓不辱身共結盟、並壽山河輕一死、爭光日月羨双貞、香消鏡碎完全品、骨冷泉臺萬播名、女界從茲增異彩、芳魂節烈志澄清

丁卯春送次女素蓮赴哈 (張鐵俠)

阿素辭家賦遠離、今朝乃是送行期、夫妻團聚人間禮、骨肉分攜客裡詩、路遠漫憂惹母病、春深休繫故園思、南魚北雁常來往、權作天倫樂敘時

諧藪

和平先生宣言 (爽白)

自連年兵連禍結、戰總是延長、馬亂兵荒、戰事日形激烈、鄙人之大不理於衆口、而欲藉柔之鏃諸者久矣、蓋不佞既以和平爲名、顧名思義佛時仔肩、洗盡甲兵常不用、如挽天河之壯士、化干戈爲玉帛、若弭兵之向戌、俾方隅砥平、寰海鏡清、拔群黎於水火之中、而登諸衽席之上、釋風聲鶴唳之恐、豁愁雲慘霧之遮、此國人固以此期我、而我亦以此自期、且更以此自任也、惟是滄海横流、宜如何狂瀾是挽、巨厦將傾、其如何獨木能支、我儕圖之若效嫂溺之拔之以手、實難奏效惟必法天下溺之援之以道、乃能成功、此雖我個人之見解、想國人即熟慮深思、爲我借著而籌、當亦首肯乎此也、今日之事、鄙人已實行此道矣、而所自期自任者、仍是畫虎不成、難免覆束之現象、是豈專僕之咎哉、夫今者、非已有通行無阻之和平門乎、使全國之人皆出入是門、其庸有不同歸於和平、如鄙人之所自期自任者乎、無如是門雖有、而仍若士聘老所云之不吃和平飯者太多若輩對之、竟效法大禹之三過其門而不入、以故此和平門、雖未如陶靖節所云之門雖設而常關、然亦有翟公罷廷尉而門可羅雀之致、又何怪國內和平之總難實現國人之所期諸我、與我之所自期者、俱等於空哉、嗟呼僕棉力薄材、無拳無勇、既不能強不欲入和平門者而使之入、亦只有效宣尼道之不行與命也之嘆、而徒喚奈何耳、謹此宣言、以據衷素、知我罪我、是在國人

筆記

石角山房隨筆 (百八四) (知非)

寺內第三層殿後、係停靈房十餘間、登萊兩府旅京人、死後測綽者、可停柩於此、擬不日即運柩回里、故暫厝於房內、以免埋葬運時多費手續、每夜有內外巡更夫、外更夫循廟繞行、內更夫各院行走、以防偷棺者院內更夫、手提燈籠及木梆、每當秋風起時棺木夜中作響、停靈房之門、時國厭開、時而關閉、余與同學住東配房、恒聞更夫巡更時、罵不絕聲、異晨問之、則云昨夜行至停靈院、門戶屢閉屢開、疑是鬼物作怪、故罵之、中殿西跨院、係養病處、凡入是處養病者、皆係絕望之人、畧有二成可治、亦決不肯送於此院、余在寺內年餘、見送入養病者、十中不過活其一二、其餘皆冥鬼錄矣、謝南川爲御史、倡辦團練、曾借養病房、居住團丁、有團丁李姓者、夜間濃睡、忽覺身體飄飄然已入空際大聲呼喚、竟落於地跌得腰腿盡痛、數日未起、後無人敢在此居住、山東進士鄭臬、母死停柩寺內、鄭在寺內守孝、亦居養病房鄭朝夕哭泣、廢寢忘餐、居半月之久、從未有鬼物出而攪擾、人咸異之、或者仁人孝子、鬼物亦退避三舍耶、不然何先後之不同若是、是年夏秋間、疫痢大作、月餘送去死人、至八百餘名、寺內停柩房皆滿、並無隙地安置、後殿東院過路處、皆停棺木、材料薄弱、每見血水流出、如此應有臭味、然滿院花草、異常芳香雖有血水流出而廟內所有人等未會聞其惡味以是人呼之爲寶地云

談叢

馬技師

四川馬某者、佚其名、素以技擊聞於時、往來湘鄂數十年、靡敢與敵、四方來歸者、不下數百人於是馬教師之名、乃半天下一日、某曠地來一賣藝僧、手揮足送、自鳴得意、適馬某經其地見之亦不以爲意、其徒乃請與之角、馬曰、是江湖賣藝流耳、不過藉以餬口、我儕倘與之角、不當破彼飯碗也、言已欲行、其徒再三慫恿、馬不得已遂與之角、未數轉、馬遽以掌拍僧肩曰、罷能罷、僧即蜷伏若豕、歷數鐘後始蘇、豎一指曰、好角色、佩服之至、言畢掉首竟去、馬亦一笑而歸、事隔十餘年、馬年已四十早不復憶及此事矣、某日、又有僧來賣藝如前、且大罵馬某不輟其徒又以告、復請與角、馬俱婉辭拒絕、並誡其徒、萬勿與角、恐非其敵也、越數日、徒又來曰頭陀可惡甚、愈罵愈烈、苟不有以懲之、爲禍且不堪、馬不爲稍動、而其徒乃糾纏不已、馬意動曰、汝輩既欲我往、速購護心鏡來、須臾購至、馬將銅鏡縛胸殆遍、遂往、至其地、謂僧曰、余即馬某也、與汝何讎、竟敢肆口辱罵、僧乃變色曰、閣下即馬某乎馬曰然、僧曰、我欲尋汝、汝乃自來、敢與吾一較短長乎、馬曰懼汝者、非丈夫也、僧投袂起、寧衣捲袖、其勢洶々、適旁有台高可丈餘、僧乃一躍登、馬笑謂其徒曰、我胡能登此台有易爲我取梯來、實則馬未嘗不能登、特不肯誇耀耳、梯既來、馬只登二級、乃一躍上、方馬之一躍上僧亦一躍下、互相一擊、而僧下則仆於地、不稍動、馬亦坐台上不能起矣、呼其徒速以輿來舁之歸、既歸、詔妻子子弟至前曰、我本不欲往、汝等乃必欲我往、我今受重創、命在俄頃、脫非有銅鏡者、余早死矣、速爲我備棺衾、勿緩、緩且不及、並出其手以示衆人、則僧之生殖器赫然在焉、衆如言備後事、既安、乃解衣視銅鏡、則粉碎若搗末、馬竟死、再出視僧、已斃多時矣

遊記

旅行中所受感觸誌略 (十九) (瑩)

一點也未敢抵抗這也是惡人降了同時又上來一位很精明的青年人是排長的樣子、招募來十幾名新兵、內中有一個年在二十多歲的人、身體很高、兩眼呆直、口角流涎、別人都呼他爲傻子、但是這傻子頗具一種憨態、不時在車內手舞足蹈、引吭高歌、招的車內之人、無不捧腹大笑、很有興趣、頗慰籍旅客之煩惱、大約這位招募的排長、招這樣傻人去爲軍士、必是在營中憨頭憨腦的去給營長官開心取笑、不然要這傻子臨去陣沖鋒是不中用的、而這輛車內郵政、包裹堆積如山每到一站、若是沒有往下拿的郵件認濟車下往車上送郵件的人喊乾了嗓子、只聽車下喊叫郵政車……郵政車……用力拍打郵政車的門而車內管郵政的這位先生大氣不出一言不發、車開行之後、有人問他因何不接車下郵件、據他說車內已滿、無處再收、倘有遺失、責任綦重、此時不收他次之車、必爲接受等語、如遇有應往下拿的郵件、車一進站、彼即大聲呼叫郵政局……郵政局……將人叫醒緊將郵袋擲於車下、立刻手拖紙本使接收的人在紙本上簽字等接收的人簽字之後、再想往車上送交郵件、這時候車上這位先生早已把車門關閉、無論車下如何招呼、他仍是置若罔聞、可見現在無論你哥的是快信、是雙掛號、想要算計幾個鐘頭能寄到、或是能見回信在交通方便的地方尚有這些難處、若在交通不便之處、更不可以道里計矣、再由內乘客、凡到禹城或德州兩站、都要買幾隻燻鷄、因爲這兩處燻鷄是很出名的、這兩處燻的鷄、與居山賣的燻鷄不同、燻的一種黑煙子色氣、雖放多少日子、也不腐爛、這是他們的特長、敝人在車上見買的人、都大嚼特嚼、饞有餘味、那知道此中亦有黑幕在內、敝人在禹城店內、瞧見店中人所說、買燻鷄的人、收買烏鴉把羽毛退去、照燻鷄一樣的做法把烏鴉的頭、灣在翅膀裡頭、好在色都是黑的、是鷄是烏鴉、無從辨認、喫的時候、若覺的氣味發腥、那是烏鴉無疑、大概在白日不敢明然出賣、非在夜晚火車進站、乘客買的時候、又怕火車要開、照眞正燻鷄的價錢、講好、包的時候、買主眼花稍一撩亂、賣主即利用這時候、要施行他的手術、用托樑換柱的法子、把烏鴉包上、等到買主知覺、好在車已開行、並且車站上賣食物、沒有想客拉個主顧的俗語說沙鍋子搗蒜、一杵子的買賣、可是在夜間買薰鷄的人、差不甚麼都要吃這個虧、再有令人觸目傷心的事、就是在馬廠與青縣中間在火車道旁、有白灰填塚數千具、墳前各豎木牌一根

大炮台香烟

大炮台香烟 能使吸者笑口常開 吸時當攬鏡一照 信言之不謬

CA-147

新正必備

新正閑暇甚多、娛樂亦因之增加、飲酒也、看戲也、呼盧喝雉、坐車游戲、皆諸君及時行樂所難免者也、但此種種娛樂、皆消耗精神、損害腎部、諸君於此亦有所預備以事補充乎、第威德補腎丸、功能治腎補腎、清理肝火、爲補償消耗之無上良藥、新正必備之要品、諸君幸速購用、定能諸事勝利、得獲如願以償之佳果也

如欲先行嘗試、請將下列試服券剪下、附郵票十分、寄至本公司、試服樣品、原班寄奉

整瓶藥丸各大藥房均有出售

試服券

啟者奉上 貴公司試服券一紙 附郵票十分請即惠寄第威德補腎丸樣品一份寄至
省 縣 鎮 街 號 君收

二三一

大連取引所信託株式會社

大連山縣通二二四番地(大連取引所內)代表番號電話七一二一番

資本金 千五百萬圓
拂込濟資本金 六百萬圓

專務取締役社長 原田光次郎
取締役兼支配人 小澤新之輔

中國銀行 大連支店

營業…關於銀行一切事務

營業時間 上午九時至十二時 下午十二時至三時

電話四三八九·四五九九·四七九五番

東萊銀行 大連分行

●營業時間上午九時至下午三時

本行開辦以來已歷七載資本金收足國幣三百萬圓已向財政農商兩部註册立案專營商業銀行一切業務設總行於青島分行大連上海濟南天津等處北京煙台及其他繁盛大埠均有特約代理機關一切交易手續簡捷格外克己如蒙惠顧無任歡迎

地址監部通五〇番地 電話…經理室長五八參八番 營業室長五八參七番 公用參參壹四番 電報掛號四七六六番

橫濱正金銀行

(本店)橫濱
資本金 壹億圓
積立金 八千九百五十萬圓

大連支店
代表 電話長三一六一番
官直專用 電話六〇一五番
海關稅取扱所 電話四七六二番

支店 中國 日本 歐美 南洋 東俄

東京、名古屋、大阪、神戶、下關、長崎、青島、濟南、天津、北京、漢口、上海、香港、廣東、牛莊、奉天、開原、長春、哈爾濱、浦鹽(一時閉鎖中)西貢、新嘉坡、蘭貢、竊爾車達、孟買、克拉蓋、馬尼拉、斯拉巴雅、斯馬蘭、巴達比雅、悉德尼、倫敦、里昂、漢堡、阿雷基散得利亞、布哇、桑港、羅斯安擬魯斯、夏奚爾、紐育、遼嘉尼羅、布約諸斯愛列斯

在中國開辦四拾餘年之老店 **亨**

在上海開辦四拾餘年之總行 **得**

在大連開辦已有六載之分行 **利**

外埠函購 價目列後

六號白鋼磁面三針手表 每只金參元
六號黑鋼三針工用手表 每只金參圓五十錢
六號白銀三針活環手表 每只金四圓八十錢
五號白鋼磁面卡字手表 每只金六圓五十錢
六號白銀磁面卡字手表 每只金八圓二十錢
六號夾金花面三針手表 每只金參圓五十錢
六號十年夾金三條樑手 每只金四圓
六號十年夾金双卡字手 每只金八圓八十錢
五號十年夾金双卡字手 每只金四圓八十錢
四號黑鋼三針磁面懷表 每只金四圓五十錢
四號白鋼三道樑機懷表 每只金四圓八十錢
四號白鋼磁面卡字明表 每只金六圓
德國磁面木牌小台中 每只金八十錢
德國洋金寶石戒子 每只金八十錢
德國夾金寶石戒子 每只金壹圓
德國夾金寶石耳環 每付金壹圓二十錢
德國全玳瑁目眼鏡 每付金八十錢
德國夾金自由眼鏡 每付金五十錢

寄費每只貳角 代金先滙貳成 郵票代價九五

大連市監部通 亨得利鐘表眼鏡行 電話四七四六

袁製瘋骨痛露

風濕痛 筋絡痛 四肢痛 肌肉痛 背脊痛 渾身痛 服此露 勿再痛

各大埠均有分銷處 每瓶大洋六角正 總發行上海英租界西新橋濟華堂

分銷處 大連 宏濟街德興藥房 監部通華泰藥房 千代田町衛生藥房 奥町華西藥房 營口 東二道街德發長號 東大街華東號 太平康里街義順成號

女界福

天下第一 婦科神藥 調經種子 百發百中

專治婦女經脈不調 下元虛寒 肚腹疼痛 腰痠腿軟 子宮寒冷 赤白帶下 崩漏不止 久不受孕 脾虛下陷 一切女痨 胎前產後 常患小產 一切諸症 莫不全治 百發百中 萬應萬靈 天下第一 婦樂大王 每瓶十四服定價現大洋一元

各埠均有代售 總發行處大連西崗菜市東門前 德記全棧大藥房 東三省總代理店 營口保興長洋藥棧

連興成

大連小崗子 電話六八五三

肥皂香皂洋燭 生髮油香草油 牙粉墨水諸化 粧品料子發客

新到德國花柳病聖藥 六〇六

花柳科 痔瘡科 專門

●生殖器機能障害
●泌尿器科一般
●肛門外科一般
●婦人科●皮膚科
●令德根(電氣光線)科
●診察 每日自早起九時晚上八時到 星期祭日下午休診(入院隨意)

大連市岩代町十番地(遊樂館)隣

仁壽堂醫院

電話八五九九番 院長 醫專學士 大塚協

五淋白濁 一瓶斷根 哈郎淋濁丸

淋濁之一症治療藥極多然未能得完全無欲之良藥唯此哈郎淋濁丸確有藥到病立除即瘉之功効蓋考五淋白濁之原因多由不潔之交接色慾過度或忍精不洩花柳染沾以及誤犯非法手淫尿管損傷者多始精關不固便溺不清馬眼閉塞濃液淋漓春情勃發夜夢遺精陽莖紅腫積久尿中紅血(即赤淋也)膀胱發熱如針刺痛疼非得艱難嗣續並且促及壽算一種苦楚之狀有令人片刻難忍者本公司今幸得德國醫學博士哈郎先生於學理上與實驗力求淋濁病之原因指定最新最良能驅逐其毒根之主藥配合爲丸以供患淋諸君之採買名曰哈郎淋濁丸服下能於瞬刻間止痛消腫清利淋濁痛暢小便雖極重極險之大症連服一個月亦能斷根輕病者僅服五天立服立瘉奏効之靈妙何故自識實有奇効試問治瘉諸君方信本公司言之不謬

哈郎淋濁丸 藥價大瓶二元 中瓶一元二 小瓶六角

發售所 大連山縣通九十一番地 順和公司大藥房

代售處

大連浪速町日本實業會社 大連監部通東瀛大藥房 大連監部通華泰大藥房 大連市奥町華西大藥房 大連西崗子康德記西棧
營口二道街中西大藥房 營口魚市口五州大藥房 金州南大街康德記藥房 瓦房店鐵西康德記藥房 遼陽西大街東英大藥房
遼陽西大街義和堂藥房 奉天小西關廣濟堂藥房 奉天小西關井上誠昌堂 奉天四平街大德生藥房 奉天鼓樓南五州大藥房
安東市場通井上誠昌堂 安東滋蒙街瑞祥泰藥房 安東中富街東益昌 哈爾濱傅家甸長壽堂藥房 哈爾濱道外泰華西藥行
吉林糧米行五州大藥房 齊々哈爾城稻野富山堂 遼源縣前街東英大藥房 洮南府大街和發順藥房 煙台新陽街聯美大藥房
北京東單牌東亞公司 天津鍋店街藻記公司 普蘭店豐榮志義成 皮口老爺廟集義藥房 金州北大街志義成

外科一般 皮膚病花柳病

唐澤醫院

大連市山縣通七十二番地 宅診往診入院

果樹苗廉價發賣

並發賣本園出產洋果、梨、桃、櫻桃、及其他農具等 備有定價表函索即寄

南滿洲熊岳城 鷹野農園

大連浪速町五十番地

協茂盛紬緞莊

新到各貨廉價出售

緞綢縐葛 叱吸呢絨 平金顧繡 喜壽帳料 毛毯棹面 化粧布疋 各種皮貨 無不俱備

維持信用定價劃一

電話長 五四四 四六九 五三八 三二八

大軍艦牌香煙

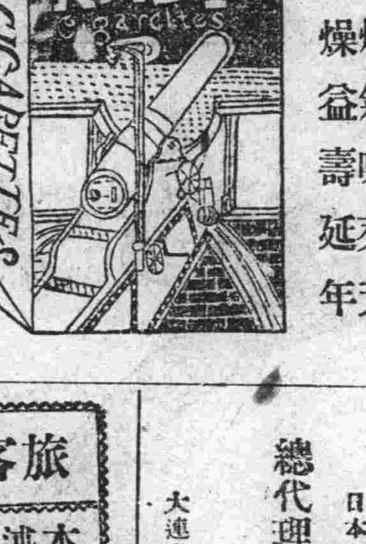

請吸此煙 氣味芬芳 不乾不燥 益壽延年 價格公道 額外從廉 諸君常嗜 福壽雙全

駐奉中假煙草公司 大連總分銷處玉記煙草公司

旅客注意

本棧開設以來蒙各界贊許無庸贅述茲特將房間重加整理潔淨並有煖汽管招待殷勤務求適宜以酬各界惠顧之盛意如蒙惠臨格外歡迎

大連市監部通 電話五六二四 東順棧啓

ヱコノミスパイラルパツキング

膠皮盤根 品質優良 價目從廉

亨利鐵行啓事聲明到貨 請購一試方知言之不謬也

敝行開辦以來迄今三載深蒙工商各界照顧不勝感謝今便主顧起見特由日本上海各地直接辦來各貨 瓦斯管汽門機手房材料工業用具膠皮石棉各樣盤根油房用品礦山用品船舶用品各種油類各樣鐵材新到上等鋼床鐵床如有需用請撥本行或單者即爲奉上不悞

日本大阪三好石棉工業株式會社 總代理店 (HL) 亨利鐵行 經理閻粹亭謹啓

大連市大龍街四十六番地 電話長六四九四 電信略號コウリ

●購美育賓 ●諸君注意 ●緊要聲明 ●預防假冒

本行由美運華美育賓一葯行銷全國深得中外人士之歡迎功效卓著有口皆碑每年服此良藥治瘉腎虧陽萎遺精早洩子嗣艱難之症者數逾幾萬謝函疊疊美不勝收但查近有無恥奸商冒做此藥之牌號用中國草藥製成藥丸片多種專摹仿此藥之形式裝璜廣告等所定之名目興美育賓柏仿魚目混珠意圖影射並廉價出售欺騙同胞購者稍不詳察即受其朦朧此種偽品不但悞患者之病症而且有碍本行之名譽實深痛恨故特登報聲明如購眞正美國老牌

認明圖式不受偽欺

美育賓者必須認明此藥之圖式商標及信昌藥行四字方不受偽品之欺也況眞正美育賓良藥係在美國派德藥廠製造選用二十世紀最新發明之上等藥品用化學製成一種藥片外包咖啡色糖衣非常光滑甘旨適口易於吞服如治腎虧腦衰精枯陽萎遺精早洩生殖縮小房事無能腰腿酸痛神經衰弱等症一經服用立見奇効雖六旬之老翁如能常用服則必返老還少有恢復青春之力功效極巨不能詳載非一般魚目混珠名似美育賓者所可比也(附告)眞正美育賓聖藥係裝在黃色玻璃瓶內外套紅色之紙盒再用商標封貼完備雖久存永不變質並無開瓶零售者杳藥房零售者往往用一種顏色相同之藥片冒替者此非眞正美育賓購者注意勿受其欺可也特此聲明

美育賓(價目)每瓶大洋一元八角半 打九元各埠大藥房均有出售

大連代理處 街裡華泰藥房 華西藥房 西崗德記西棧 電話八七八八

上海英租界 信昌藥行謹啓